Бүхы оронуудай пролетаринар, нэгэдэгты!

БУРЯАД ҮНЭН

СОВЕТСКЭ СОЮЗАЙ КОММУНИС ПАРТИИН БУРЯАДАЙ ОБКОМОЙ,
БУРЯАДАЙ АССР-эй ВЕРХОВНО СОВЕДЭЙ, МИНИСТРНҮҮДЭЙ СОВЕДЭЙ ОРГАН

Газетэмнай 1921 оной декабриин 21-һээ гарана. | № 24 (18347). | 1990 оной январиин 30, вторник | Сэн 3 мүн.

1990 МАРТЫН 4 Соведүүдэй һунгалта

АРАДАЙ КАНДИДАДУУД АЖАЛШАДТАЙ УУЛЗАНА

ХОРИ

Һунгуулиин Железнодорожно национально-территориальна 91-дэхи округһоо РСФСР-эй арадай депутадта дэбжүүлэгдээд байһан зургаан кандидадтай уулзалгын Хориин райондо болохо тухай зар тунхаг таража, һунгагшад тэдэнтэй танилсаха гэжэ ехэтэ хүлеэжэ эхилээ һэн. Тэрэ үдэр районой түбэй соёлой байшан соо нютаг нуга бүхэнэй түлөөлэгшэд сугларба.

Һунгуулиин тус округжой комиссиин секретарь Р. Р. Хориноева уулзалгые нээхэдээ, «Бурятферммаш» нэгэдэлэй, генеральна директор Ю. Н. Цыбиковһээ бэшэ кандидадуудай булгадаа уулзалгада хабаадахаяа ерэһэн тушаа сонсохобо.

Һүүлээрнь кандидат бүхэнэй этигэмжэтэ нюур олоной урда гаража, РСФСР-эй арадай депутадта дэбжүүлэгдээд байһан кандидат тухайгаа сугларагшадта хөөрэжэ үгэһэн байна.

Һунгагшад кандидат бүхэнэй программые шагнаһанайнгаа удаа захяануудые хэлээ һэн. Жэшээнь, Хүрбын совхозой профкомой түрүүлэгшэ З. А. Крюкова районой бага һуринуудай тоодо ородог Тохорюутта нууринай хүгжэлтэдэ анхаралаа хандуулхыень хүсэһэн байна. Нютагай һургуулида спортын зал хэрэгтэй, бүхы талмайнь үргэдхэгдэхэ зэргэтэй гэжэ тэмдэглээ. Тэрдэдэ холодильнигай үгы дэрэһээ түргэн гутадаг эдеэнэй зүйл абахын аргагүй. Тиимэһээ депутат болоһон хүнтнай эдэ асуудалнуудые шиидхэхэ байнат гэжэ захяа.

— Хоринск посёлогто ясли-садууд үсөедэнэ. Мандэ аяар 200 гаран мэдүүлгэ хэбтэнэ,— гээд поселковo Советэй түрүүлэгшын орлогшо А. А. Прокопьева хэлээ.— Манай посёлогто 1975 онһоо хойшо һургуулида ороодуй үхибүүдэй ябаха типовой нэгэшье байшан баригдаагүй. 320 һууритай комбинат барюулха тухай гуйжа, Анатолий Михайлович Белякенһоо эхилээд, бүхы шатын депутадта хандаа һэмди. Тезд мүнөө хүрэтэр үрэ дүн гаранагүй — гэжэ тэрэ тэдээндэ дуулгаба.

— Табан кандидадай программа, платформотой эндэ танилсабабди, хэн хэнииеньшье анхаралтайгаар шагнабабди. Тиигээд байхада, намда, жэшээнь, авиационно үйлэдбэриин нэгэдэлэй цехэй начальник В. П. Салецкий «Теплоприбор» заводой директор В. Б. Нимаев хоёрой программа һайшаагдаад байна. Юундэбгэхэдэ, тэдэнэй хараалһан программань ажабайдалтаймней иягта холбоотой, оролдолго гаргабал, бэелүүлэгдэхээр зорилгонууд табигданхай байна. Тиимэһээ энэ хоёрой хэнэйнь түлөө дуугаа үгэхэеэ мартын 4 болотор элируулхэ бэзэб,—гээд Удын совхозой директор Ц. Ж. Ширапдоржиев үгэеэ дүүргээ.

Һунгуулиин Железнодорожно национально-территориальна 91-дэхи округһоо РСФСР-эй арадай депутадта кандидадуудай нүхэд А. Т. Кобылкин, В. Б. Нимаев, М. И. Хажеев, Ю. Н. Цыбиков, А. П. Спиридонов, В. П. Салецкий гэшэд мүн лэ Хэжэнгын райондо ажаһуудаг һунгагшадтаяа эдэ үдэрнүүдтэ уулзаһан байна.

Манай корр.

* * *

805-дахи Севернэ округһоо РСФСР-эй арадай депутадта кандидадаар Буряадай АССР-эй арадай артистка Д. Б. Сангажаповае Эхэнэрнүүдэй республиканска совет дэбжүүлһэн байна. Арадай депутадта кандидадаар дэбжүүлэгдээд байхадаа, актриса түрэһэн нютагтаа — Хори ошожо, тэндэхи һунгагшадтаяа түрүүшын уулзалгануудые хэбэ.

Хориин 2-дохи дунда һургуулида болоһон уулзалгада этигэмжэтэ нюурнүүдынь — Буряадай АССР-эй һургуулиин габьяата багша, РСФСР-эй арадай гэгээрэлэй отличник, СССР-эй гэгээрэлэй отличник Е. И. Красноруцкая, ПМК-гай бригадир, хэдэн орденто В. М. Куликов гэшэд Д. Б. Сангажапова тухай сэдьхэлэй уярмаар хөөрэжэ үгэһэн байна.

РСФСР-эй арадай депутадаар һунгагдаад байгаа һаа, юу хэжэ шадаха байнабиб гэһэн бодомжоёо хэлэжэ, һунгалтын урдахи платформо тухайдаа тобшо тэдыгээр Д. Б. Сангажапова хөөрэжэ үгэбэ.

— Манай орон дотор социальна байдал тэгшэ бэшэ. Илангаяа эхэнэрнүүднай социальна талаараа хамгаалагданагүй. Орон доторнай 40 миллион эхэнэр ажалшад һүниин халаанда гараха баатай болоно. Тэрэ тоодо ЛВРЗ мэтын заводтошье салин хүлһэндэнь орожо, зарим эхэнэрнүүд һүниин халаанда ажалладаг. Иимэ аргаар мүнгэ олохо ябадалһаа, ажабайдалай хүндэ хүшэр «баалалтаһаа» эхэнэрнүүдые сүлөөлхэ ёһотойбди! — гэхэдэнь, шагнагшад хани халуунаар альга ташан зубшөөгөө.— Эхэ үхибүүн хоёрой эрхые үндэр хэмжээндэ гаргахын түлөө тэмсэхэ шухала!..

Мүн Хориин эхэнэрнүүдэй советдэй гэшүүдтэй арадай кандидат уулзаһан байна.

Һунгалтын урдахи тэмсэлдээ урагшатай байхыень нютагаар-хидайнь зүгһөө багшанар, эхэнэрнүүдэй советдэй гэшүүд Д. Б. Сангажаповае үреэбэ.

Ц. ДОНДОГОЙ.

БЭШҮҮР

Буряадай номой хэблэлэй директор Иван Ринчиндоржиевич Очиров һунгуулиин Ивалгын территориальна 806-дахи округһоо РСФСР-эй арадай депутадта кандидадаар дэбжүүлэгдэһэн юм. Һаяхан тэрэ Бэшүүрэй районой һунгагшадтай уулзаба. Эгээн түрүүлэн «Дружба» колхозой МТМ-эйн хүдэлмэришэдтэй уулзаа.

Депутадай этигэмжэтэ нюур «Правда Бурятии» газетын таһагые даагша Н. А. Дегтярев эндэ сугларагшадта И. Р. Очировай намтар тухей дэлгэрэнгыгээр хөөрэжэ үгөө. Удаань Очиров үгэ абажа, сугларагшадые өөрынгөө программатай танилсуулаа. Тэрэнэй программа соо региональна ажахын тоосоондо, полиграфическа бааза шэнэлхэ, номой хэблэлэй хүдэлмэри һайжаруулха хэрэгтэ ехэ анхарал хандуулагданхай.

РСФСР-эй арадай депутадта кандидат программа соогоо ороной экономическа болон социальна хүгжэлтын асуудалнуудта дэрэ тогтоһон байна. Мүнөө дээрээ эд бараан, эдеэ хоолоор хүн зон мүрэй һайнаар хангагданагүй. Ушарынь юуб гэхэдэ, ороноймнай элдэб нютагтаудта үндэһэн яһатанай илгаа дээрэ үндэһэлһэн элдэб хёмороон, тэмсэл болоно, ороноһогоо экономикодо харша ябуулганнуудые үүдхэнэ. Тэрээнһээ уламжалан, ороноймнай экономикын хүгжэлтэдэ һаад тойбо татагдана, дэлгүүр дээрэмнай юумэн хомор болоно. Мүнөө регионална ажахын тоосоондо гараха гээшэмнай — энэ шахардуу байдалһаа гараха нэгэ арга зам болохо ёһотой гэжэ үгэ хэлэгшэ онсолбо.

Депутадта кандидадта захил үгэхэдөө, эндэхи социально-экономическа байдалда онсо анхарал хандуулхые үгэ хэлэһэн хүнүүд дурадхаа. Юуб гэхэдэ, эндэ үйлэдбэриин объектнүүд, гэр байра муугаар баригдана. Эндэ ехэ гараж барихаар болонхой.

Дунда-Хэрээтын һургуулида болоһон уулзалга дээрэ үгэ хэлэгшэд учебнигүүдые һайнаар гаргадаг болохо тухай хэлээ. Илангаяа хүүгэдтэ зорюулагдаһан номуудай зураг муу байдаг.

Удаань И. Р. Очиров «Рассвет» колхозой гэшүүдтэй, оёдолой «Туяана» нэгэдэлэй Бэшүүрэй филиалай хүдэлмэришэдтэй уулзаа.

С. АБИДУЕВА.

Малай үбэлжэлгэ — шанга шалгалта

«ХҮСЭЛНАЙ ЕХЭ, БЭЕЛҮҮЛХЭБДИ...»

ФОТОРЕПОРТАЖ

— Хурьгаднай саг соогоо гаражал байна. Түрүүшын 170 хурьган абтаад түлжүүлэгдэнэ. Одоол унтаха нойроо мартан шахуу хүдэлхэ хаһамнай хүрэжэ ерэбэ. Хонидой түл түрэсыень абажа, гарза хоролтодо оруулангүй түлжүүлжэ, томо болгохо гээшэ хүнгэн бэшэ даа,— гэжэ Анаагай совхозой ахалагша хонишон Дамба Дагбаевич Доржиев хөөрэнэ.

Дурсагдаша бригада ажалаа арендэ подрядай гуримаар эмхидхэһээр хоёрдохи жэлээ эхилбэ. Түрүүшынгээ жалые эдэнэр һайн дүнгүүдтэйгээр түгэсхөө юм. Хонишод хурьга олоор абахын хажуугаар ноохо ехээр хайшалжа тушаагаа.

Эндэ түл абаха хаһань һарын болзорто үртэлжэлхэ юм. Түрүүшынь хурьгад арбаад үдэрэй саада тээ абтаа һэн. Эдэ үдэрнүүдтэ сүүдхэдээ 25—30 хурьган абтана. Хонишодой мадүүлһэнэй ёһоор, хонид дэлэндээ һүтэй, хурьгадаа садхаахаар түрэнэ. Тиимэһээ энэ жэлдэ хонишод баяртай ажаллана.

Анаагай совхозой ахалагша хонишон Д. Д. Доржиевай бригада Хүндын-Адагта үбэлжэнэ.

Мүнөө тус коллектив арендэ подрядай гуримаар хоёрдохи жэлээ хүдэлнэ. Тэдэндэ 500 эхэ хонид, үбэлжөөнэйнь болон зуһаланайнь байра байдал, дүтэхэнэ нэмжыһэн сабшалан, бэлшээри даалгадаһан байна. Тиимэһээ арендатор совхоздоо эдэ бүгэдын түлөө мүнгэ түлэнэ. Ажалай эмхидхэлэй шэнэ гуримда ороһоор байра байдалаа өөһэдынгөө хүсөөр эзлэбарилдаг, дулаалдаг болонхой. Бууса шадарайнгаа сабшалангай ургасые мүн лэ өөһэдынгөө хүсөөр хурэжэ абана.

— Үбһэ тэжээл мүнөө элбэг хүрэхөөр бии. Үнгэрэгшэ зундаа 300 гаран центнер үбһэ сабшажа хурэагаа һэмди,— гэжэ Дамба Доржиевич хэлэнэ.

— Түл абаха даабаритнай дүүргэгдэхээр гү?— гэжэ сугтаа ябаһан районой «Шэнэ Удэ» газетын фотокорреспондент Анатолий Цыденовэй асуухада:

— Тахяагай дальбараануудые намартаа тоологшо. Сэхыень хэлэбэл, эхэ хонин бүриһөө хурьган абтахал аабза. Түрүүшымнай хурьгад яһала өөдэргэн тобиржоно. Лаб түсэбөө дүүргэхэлдэ даа,— гэжэ Бато Доржиев харюусаба.

Сагаадагдаһан хаамагай саана байһан нарай хурьгад хонгёохон хоолойгоор мааралдажа, һурэн һаадана.

Нёдондо энэ бригадын түлжүүлһэн хурьгад эхэһээнь һалгаагдахадаа, туд бүреэ 18 килограмм шэгнүүртэй байгаа һэн. Байгша ондо хурьгад бүри томо байха аабза гэжэ хонишод багсаана.

— Ажахымнай мэргэжэлтэд саг үргэлжэ эндэ ерэжэ, хэды хурьгадай абтаһые тэмдэглэжэ абадаг. Ушарынь гэхэдэ, манай совхоз хонидойнгоо үүлтэр һайжаруулха талаар ехэ хүдэлмэри хэжэ байнхай. Эхин тоо бүридхэл нарижуулангүйгөөр амжалта туйлахань хүшэр даа,— гэжэ үнинэй хонишон Д. Д. Доржиевай хэлэһэниинь зүбтэй һэн.

Г. ОЧИРОВ.

ЗУРАГ ДЭЭРЭ: Хориин районой Анаагай совхозой түрүү хонишон Д. Д. Доржиев; хонишод Сергей, Бато Доржиевүүд хурьгадтаа загаһанай тоһо уулгана.

А. ЦЫДЕНОВЭЙ фото.

ТҮРҮҮШЫН ТУЛ

Районоймнай эхэ хонидые харуһалдаг хонишодой харюусалгатай хаһа оробо шахуу. Жэлһээ жэлдэ район соо эгээл түрүүлэн XXI партсъездын нэрэмжэтэ колхозой хонишод түл абадаг юм. Юуб гэхэдэ, эндэ эхэ хонидой оройдоол дурбэн отара бии. Жэл бүри үбһэ тэжээлээр һайнаар хангагдадаг хадаа эндэхи хонишод эртын хурьгадые абана. Тиигээдшье эртын хурьгад элүүр энхэ, түргэн ехэ болодог гэжэ эндэ тооложог. Мүнөө эндэ мянга гаран хурьгад абтаад байна.

Үнгэрһэн жэлһээ эхилжэ, тус колхозой хүтэлбэрилгэшэдэй эхэ хонидой отарануудые залуушуулда найдагаг болоһониинь һайшаалтай. Тэдэнэр этигэл найдабариинь найдамтай ажалаараа харюулна. Мүнөө Петр Павлов, Никита Захаров гэшэдэй комсомол-залуушуулай коллективүүд хонидоо һайнаар түрүүлжэ байна. Хонид һайн харууһанда байһан хадаа шадалтай, һайн хурьгадые үгэнэ. Тиихэдэ эндэхи хуушанай хонишон И. С. Авдеевэй бригадын хонишод бахал һайнаар энэ хаһаяа үнгэргэжэ байна. Эдэ үдэрнүүдтэ хонидынь хурьгалжа дүүргэхэнь.

Энэ жэлдэ районоймнай хонишод зуун эхэ хонин бүриһөө 85 хурьга абаха уялгатай юм. Энээниие бэелүүлхэ арга болоомжо ажахы бүхэндэ бии. Зарим хонишод арендэ гуримда орожо, энэ хаһадаа урдынхиһаа харюусалгатайгаар бэлдээ. Жэшээлхэдэ, Калининай нэрэмжэтэ колхозой суута хонишон И. А. Разувaев табан хүниөө бүридэһэн арендэ коллектив байгууланхай ажаллажа байна. Тэдэнэр эхэ хонидой отара харууһалхаһаа гадна үшөө нэгэ отара түлгэнүүдые даажа абаа. Эхэ хонидынь өөрын отарын хурьгадһаа бүридүүлэгдэнхэй.

Вик. БОРИСОВ.
Бэшүүрэй район.

ЗАЛТАЙШЬЕ ЮУМЭН ҮГЫ

Энэ манай түбэй хүнеэн бүриһөө 5369, 5388 килограмм һү һаажа онсо шалгараа. Фермын суута һаалишад Л. Н. Седых, С. П. Степанова, Г. В. Родионова, Г. В. Вторушина гэшэд бахал түрүү эзэргээ алдаагүй.

Мүнөө үбэлжэлгын түлэг ябажа байхада һаамхай үнеэн бүхэндэ үдэрэй 5 килограмм үбһэ, 4 килограмм һолоомо, 20 килограмм силос, 7 килограмм тэлха тарианай зүйл эдюулнэбди. Иимэ тэжээл эдеэд байхадаа үнеэднай тус бүридөө үдэрэй 14—15 килограмм һү үгэнэ.

Энээн дээрэһээ харахада, үбэлэй һарануудта үнеэн бүриһөө дунда эзргээр 3650 килограмм һү һаахын түлөө тэмсэхэ гэжэ абаһан уялгануудэе дүүргэхэ арга болоомжо фермын һаалишадта бии.

Б. ЛУБСАНОВ.
Ивалгын районой һураласалай «Байгал» ажахын түбэй фермые даагша.

ПАРТИЙНА АЖАБАЙДАЛ

— Гансашье мурысоонэй дүнгүудые согсолходо, дутуу дунданууды уеадхалгада эдэбхитэйгээр хабаадалсана бэшэ, мүн һаалишэд, малшад, тугалшадай хүдэлмэри хүнгэлхэ, оньһова болон бусад даажа абаһан хүдэлмэридөө ехэл ханамжатайгаар хандана гэхэдэ, алдуу болохогүй. Тэдэнэр жэл бүри үндэр амжалтатайгаар ажаллана. Урда табигдаһан зорилгонуудые заабол бэелүүлнэ. Тиигэхэ зуураа, түрүү дүй дүршэл нэбтэрүүлгээд, үйлэдбэриин жаяг журам бэхижүүлгэдэ, үхэр малда нгаа үүлтэр һайжаруулгада онсо анхарал хандуулна. Эдэ мэтын асуудалнууд партийна бүлэгэй суглаануудай дээрэ һаалишадай, тугалшадай, тэжээл буйлуулгын цехэй хүдэлмэрилэгшэдэй хабаадалгатайгаар шиидхэгдэһэн байха юм.

— Манай Шэрэнгиин фермын коммунист-һаалишадай алдар соло айл аймаг соогоо гансал һайн талаһаа алдаршанхай. Жэшээнь, Раиса Мирошникоза олон жэлэй хугасаа соо һайнаар хүдэлһэнэйнгээ түлөө «Буряадай АССР-эй габьяата малшан» гэһэн үндэр нэрэдэ хүртэнхэй гэжэ ажалша коллективэй зөвсдэй түрүүлэгша Ц. Бадмаева түрүү һаалишадаа мэтэн хэлэбэ.

Мүнөө үхибүүтэй боложо, амаралтада гарсад байһан һаалишан Цырен-Хэнда Ринчинова мүн лэ габьяатай һайнаар хүдэлдэг һэн. Тэрэ үнгэрэгша табан жэлэй үйлэдбэриин дүнгүүдээр Ажалай Алдар Солын гурбэдахи шатын ордендо хүртэһэн байха юм. Фермын коммунистнууд партиин гэшүүнэй нэрэ зэргые үндэр дээрэ үргэн, ажал дээрээ эрхим жэшээ хэруулхаһаа гадна ниитын хүдэлмэридэ эдэбхитэйгээр хабаадалсана. Тэдэнэр нютагай һургуулиин түрэлхидэй комитедэй ба депутадуудай бүлэгэй гэшүүдэтэй суг хамтаржа, түрэл һууринаа болбосон түхэлтэй болгохо талаар ехэ юумэ хэнэ. Нютагай һургуулиин шэкэ байшангые ашаглалгада оруулгые түргэдхэхэ хэрэгтэ фермын партийна бүлэгэй гэшүүд эдэбхитэйгээр хабаадалсаһан байха юм.

Шэрэнгиин һү һаалиин фермэ дээрэ 24 һаалишад хүдэлнэ. Тэдэнэй гурбанай нэгэ хубинь коммунистнууд болоно. Коллективэй ажалай амжалтатай хэрэгүүдтэ тэдэнэр хубитээя горитойгоор оруулна. Тэдэнэр ажалша коллективэй соведэй гэшүүдтэй суглаа ниитын малай үбэлжэлгые һайнаар үнгэргэжэ, урдаа табигдаһан зорилгонуудаа жэшэдгүй дүүргэхые оролдоно.

Үбэлэй һарэнуудай хугасаа соо үнөэн бүриһоо 1500 килограммһаа бага бэшэ һү һаахын түлөө тэмсэжэ ябаһан Шэрэнгиин фермын коллектив ажал дээрээ бии байгаа арга боломжонуудые гүйсэд һайнаар хэрэглэхын, үйлэдбэриһэн һүнэй килограмм бүхэнэй өөрынь үнэ сэн хямдаруулхын, үнөэдэйнгээ үүлтэр һайжаруулхын түлөө эрид шууд тэмсэнэ. Эндэхи коммунистнууд түрүү зэргэдэ ябаха үүргээ бодотоор бэелүүлнэ гэжэ хэлэхэ хэрэгтэй.

Г. БАДМАЕВ,
манай корр.

Үнөэн бүриһөө 2500 килограмм һү һаахы

ГЭЭГДЭГШЭДЭЙ ҮСӨӨРЖЭ БАЙБА

Үнөэн бүриһөө жэлдээ 1900 килограммһаа доошо һү һаадаг гээгдэнги фермэнүүдэй тоо һүүлэй хоёр жэл соо 78-һаа 34 болотороо үсеэрсэ. Тиигэбшье нёдондо аяар 50 фермын коллектив республикын дунда зэргын хэмжээнһээ доогуур һү һааһан байна. Мүн 15 фермэдэ һү һаалинь урда жэлэйхиһээ ушөө доошолуулагдаа.

Эдеэ хоолой шухала зүйл — һүнэй продуктнуудаар хүн зониие таһалгарлагүй хангаха асуудал республика дотор үшөөл шахардуу шанга зандаа байһаар. Бүхы дээрээ үнөэдэй һү шэмын зарим тэды дээшэлүүлэгдэжэ байбашье, зарим районуудта гээгдэнги фермэнүүдэй бии байһан дээрэһээ сагаан эдеэ үйлэдбэрилгэ, гүрэндэ худалдалга һанаһанда хүрэмөөр нэмэжэгүй.

Тиимэһээ һү һаалиие дээшэлүүлхын түлөө тэмсэлые заахашье нуладажа болохогүй. Имагтал фермэ, гүүртэнүүдэй үдэр бүриин ажалда, тэндэ худалдаг зониой һуудал байдалда саг үргэлжын анхарал хандуулдаг газарта гээгдэжэ ябаһан коллективүүдшеье эрид урагшань татаха арга боломжо гүйсэд бии байна. Нёдондо Эрхирэгэй совхозой Хуушан-Онохойн болон Онохой — Шэбэрэй фермэнүүд жэл соо үнөэн бүриһөө 1300 килограммһаа доошо һү һаагаа.

Гээгдэлһээ гаража ядашаһан коллективүүдые, тэндэхи хүтэлбэрилэгшэд, мэргэжэлтэдые шангаар шүүмжэлхэ, зэмэлхынгээ хажуугаар, тэдэнэй хүсэл оролдолгоһоо ехэ дулдыдахагүй элдэб дутагдалнууд, бэрхэшээлнүүд баһал тэндэ бии гэжэ тэмдэглэхэ шухала. Илангаяа зарим фермэнүүдэй байра бэйдалай ахир муу, досоонь хүйтэн нойтон, мүртэй оньһожоруулагүй, хүнүүдэйшье гэр байрын түлюур байһан дээрэһээ баһал ажалайнь үрэ дүнгүүд оодтэй дээшэлнэгүй.

Үнөэдэй һү шэмые дээшэлүүлхын тула, мүн үхэр малдаа хүсэд хүрэхэ, шэмэтэй һайн үбһэ тэжээл бэлэдхэхэ хэрэгтэйнь мэдээжэ. Үнөэн бүхэндэ 35 центнерһээ бага бэшэ тэжээлтэй единицэдэ хүрэхэ шанартай үбһэ хоол нөөсэлдэг болохо ёһотойбди.

Гадна үсхэбридэ табигдаха малые нарайһаань һайнаар түлжүүлжэ, тобир сула, һү ехэтэй гүнжадаар хүгшэн муу үнөэдые һэлгэжэ, бүхы һүрэгөө генетическэ талаарнь шэлэн һайжаруулжа шадаал һаа, сагаан эдеэ үйлэдбэрилгые эрид дээшэлүүлхэ зорилго шиидхэгдэхэ.

Энээн тушаа нэгэ хэдэн ажагалата хэхээр. Саашадаа үсхэбридэ табигдаха эмэ тугалнуудые зүбөөр эдеэлүүлжэ, харуу-һалжа түлжүүлхэ гээшэ ехэхэн удха шанартай. Жэшээнь, жэлдээ 2500 килограмм һү үгэдэг үнөэнэй тугалые нарайһаань түрэхэ гүнжан болотор шагнүүрыень сүүдхын 540 граммһаа бага бэшээр нэмээхэ хэрэгтэй. 3000 килограмм һү үгэдэг үнөэнэй тугалай шагнүүрые сүүдхэдэ —600 граммаар, 4000 килограмм үгэдэг үнөэнэй тугалай шагнүүр —680 граммаар нэмээгдэхэ зэргэтэй. Иигэжэл эдеэлүүлээ, харуу-һалаа һаа, эмэ тугалнууд эсэстээ һайн гүнжад болохо байна.

Фермэ -бүхэндэ шэнэ түрэһэн гүнжадые шалгажа, һайн үнөэн болгохо тусхай хашаа гэхэ гү, али бүлэг байгаха хэрэгтэй. Тэдэ гүнжад соо-һоо эгээл һайнуудыень, фермын дундуур үнөэдһээ дээшэ һү үгэдэгүүдыень шэлэхэ шухала.

Һү үйлэдбэрилгэдэ поточно-цеховой гурим нэбтэрүүлжэ, фермэдэ шэргэһэн үнөэдые, шэнэ түрэһэн гүнжадые, һаалгажа байһан үнөэдые, түрэхэ үнөэдые, нарай тугалнуудые хуу амаар амаарнь байлгажа, технологическа картын ёһоор малай бүлэ-ень эмхидэ-дүнгүүд эр-Нэн түрүү-аар томо-аяе дэбжүүлдорхой хүн-аанай терри-жээлээ-ай врач В. С. үнеэдые шэн.

ороолдохо-үүлтэрэй-шээ ехэ-талаар хам-оходо, иимэ-ржэ, Буряа-ай депутадмалые оло-

Малда-та минера-гээшэ ехэ-дэнги фер-харалай ёһ-гүйнь хэри-

Жэшээнь, тэжээлэй, -кограмм б-рэтэр гра-холилсоо-соо 300-дээшэлдэг-һаалгахада-хыдэнь 6-ци, 4,9—7 144—220 белок бэе-мэһээ эдэ-сээхын ту-эдеэлүүлэ-нүүдээр д-удха шана-

Эгээл э-зорвет-мэр-харал хана-талаар тэ-нүүдэй һ-дэр бүри-гаа бусаха-лээгүй, хэ-гүй һаань-вүүд зүнд-элхээ ерэ-хагүй ха-лха, дэмжэ-хэлэхэдэ, Буряадай тут дүүргэ-

Толгойн 163-ядай АССР-ень эмхидэ-дүнгүүд эр-ахмад вра-мила Алек-аяе дэбжүүл-дорхой хүн-аанай терри-жээлээ-ай врач В. С. үнеэдые шэн.

ороолдохо-үүлтэрэй-шээ ехэ-талаар хам-оходо, иимэ-ржэ, Буряа-ай депутадмалые оло-

Малда-та минера-гээшэ ехэ-дэнги фер-харалай ёһ-гүйнь хэри-

Жэшээнь, тэжээлэй, -кограмм б-рэтэр гра-холилсоо-соо 300-дээшэлдэг-һаалгахада-хыдэнь 6-ци, 4,9—7 144—220 белок бэе-мэһээ эдэ-сээхын ту-эдеэлүүлэ-нүүдээр д-удха шана-

Эгээл э-зорвет-мэр-харал хана-талаар тэ-нүүдэй һ-дэр бүри-гаа бусаха-лээгүй, хэ-гүй һаань-вүүд зүнд-элхээ ерэ-хагүй ха-лха, дэмжэ-хэлэхэдэ, Буряадай тут дүүргэ-

ҮҮРГЭЕЭ БЭЕЛҮҮЛНЭ

Хүдэлмэриин хэрэгээр Яруунын районой Түлдуунай совхозой Шэрэнгиин отделенеэр ябахадаа, тэндэхи партийна эхин организациин секретарь Бадма Георгиевич Хабиновтай уулзажэ, коммунистнуудай ажал ябуулгаар һонирхон, хэнэйнь хаана, али эргээр хүдэлжэ байһан тухай асууһан байнаб.

— Манайтнай Шэрэнгиин фермын дэргэдэ партийна бүлэг байгуулагданхай юм. Тэрэнэй хүтэлбэрилэгшөөр, тэндэхи фермые даагша Сайфул Берсанов һунгагданхай. Тэрэл бүхы асуудалдатнай харюу үгэхэ байха,— гээд Б. Г. Хабинов хэлэбэ.

— Энэ бүлэгыемнай дүршэлтэй коммунист хүтэлбэрилэгээшэ ааб даа. Сэхыень хэлэхэдэ, еёртөөшье, нүхэдтөөшье эрилтэ ехэтэйгээр хандадаг хүн гээшэ. Суглаануудые саг соонь үнгэргэжэ, элдэб асуудалнуудые хаража үзэдэг. Фермын һаалишадай мүрысоонэй дүнгүудые согсолходо, эдэбхитэйгээр хабаадалсадаг,— гэжэ совхозой ажалша коллективэй соведэй түрүүлэгшэ, коммунист Цыренжап Бадмаев парторганизациин секретарь Б. Г. Хабиновай хөөрөөе үргэлжэлүүлбэ.

Һаалишадаар хүдэлдэг коммунистнууд Надежда Чернышева, Бимба Базарова, Раиса Мирошникова, Нина Тугмитожоруулха, байра бэйдалыень һайжаруулха хэрэгтэ онсо анхаралаа хандуулдаг байна гээшэбди,— гэжэ фермын һаалишан, партиин гэшүүн Раиса Мирошникоаа хөөрэлдөөндэ хабаадалсахадаа хэлэбэ.

— Имагтал эндэхи коммунистнуудай эрилтэнүүдые бэелүүлэн, үнгэрһэн жэлдэ фермын дэргэдэ малшанай гэрэй шэнэ байшэнтай болонхойбди. Тэрээн соомнай үглөөгүүр хэлуун сай ууха тусхай тухеэрэлгэтэй таһалга бии юм. Улаан булан, бээ угааха, хубсаһа хунараа хатаака газар бии,— гэжэ һаалишадай нэгэн нэмэбэ.

— Манай фермын коммунистнууд партиин гэшүүнэй нэрэ зэргые дээрэ үргэжэ ябана гэжэ байнаб. Юуб гэхэдэ, эндэ зоотехнигээр хүдэлхэ зүүрэа, һаалишад, үхэршэд, тугалшадай хүдэлмэриин һайншье, муушье талыень хөөр нюдөөрөө харанаб. Тэдэнэй яажа хүдэлдэгые, дутуу дундануудыень хайшан гэжэ усадхахэб гээд бэһэл бодомжолноб,— гээд Б. Г. Хабинов дахинаа хөөрэлдөөндэ хабаадалсаба.

Һаалишадаар хүдэлдэг коммунистнууд Надежда Чернышева, Бимба Базарова, Раиса Мирошникова, Нина Тугмитоһургуулиин үхибүүд ажалай, амаралтын лагерьта ерэхэдээ даажа абаад харууһалжа, ажахыдамнай ехэ туһа хүргэнэ. Урдандаа ажахыдамнай хонишод дуталдадаг һэн. Энэ дутагдалые үндэһөөрнь усадхаха нэгэл арга олообди. Энэмнай юуб гэхэдэ, Хакасай арга болоно. Мүнөө шэнэ онол арга хэрэглэһээр хонишод манда дуталданагүй. Хоёрдохёор, иимэ бригаданууд заабол олзотойгоор ажалладаг гээшэ. Томодхогдоһон гурбан отарануудта урдыныхаа гурба дахин үсөөн хүн ажаллана—гээд, Удын совхозой директор Цыремпил Жигжитович Ширапдоржиев хэлээ һэн.

Хоринск тээшэ зурыһан дардам харгыһаа сэхэ хойшоо, 4—5 модоной газарта оршодог Шубгэдэ Буряадай АССР-эй габьяата малшан Сэсэгма Цыреновна Дашиевагай отара үбэлжэнэ. Тэрэ гэр бүлөөрөө 17-дохи жэлээ хүдэлжэ ябана. Һүүлэй жэлнүүдтэ Дашиевата-най гэр бүлын бригада харааһан зорилгонуудаа урагшатайгаар дүүргэнэ. Нёдондо даажа абаһан 500 эхэ хониһоо 500 хурьга түлжүүлжэ, хонин бүриһоо 3,6 килограмм коойо хайшалжа тушаһан байна. Мүнөө хонидынь тобир тарганаар ондо орожо байнхай.

Зурагууд гээрэ: ахалагша хонишон Е. Д. Банзарагшеева һүрэг хонид соогоо. һүрэг хонид уһалагдана.

С. БАЛДУЕВАЙ фототекст.

ЭМХИТЭЙ АЖАЛАЙ ҮРЭ ЕХЭ

Туранай совхозой малшад хүндэ хүшэр үбэлжэлгые яһала һайнаар үнгэргэжэ байна. Совхозой олонхи үхэршэд ажалдаа дүршэнхэй, арга шадабаряа залуушуулда дамжуулан һургадаг байна. Манай Хойто-Голой отделениин шахамалнуудай гүүртэдэ 700-гаад үхэр, 520 адуу морид даалгагданхай.

Сагаан-Хүһанай комплексдо 353 буруу харууһалагдана. Эдэ мал хожомоо үүлтэртэ һүрэгыемнай шэнэлхээр түлжүүлэгдэнэ. Эндэ Владимир Сосорович, Галина Дашеевна Шалбановтан гэр бүлөөрөө хүдэлнэ. Хошон соггой зугаатай Владимир Сосорович нютаг зондоо хүндэтэй, түрүү малшадай нэгэн болоно. Аба эжытээ суг Вадим, Олег хубүүдынь хүдэлэлсэнэ. Буда Сыренович Шөгдуров эндэ тракторта ажаллана. Мүнөө үхэршэд малдаа үдэртэ туд бүриин нэгэ килограмм хэршэгдэнэн үбһэ, талха таваяаней зүйл, арбан килограмм силос үгэнэ.

Дээдэ МТФ-дэ Владимир Сандакович Аюшеев Эрдэни Маншеевтай 135 гунжа харууһалжа үбэлжэнэ. Владимир Сандакович Эрдэниие үнихэнэй хажуудаа дахуулан ажалажа, дүй дүршэлдөө һургадаг юм.

Олон жэлэй туршада Дээдэ-Хүтэлдэ Урмаковтон гэр бүлөөрөө һүрэг мал харууһалжа үбэлжэнэ. Нёдондо Пурбо Сырен-Доржиевич сэргэй албанһаа ерэһэн Баяр хубүүнтэеэ 133 үхэрнүүдые даажа абанхай үбэлжэнэ. Урда жэлнүүдтэ Пурбо Сырен-Доржиевич Роза Аримпяловна һамгантайгаа хүдэлдэг байгаа. Мүнөө Роза Аримпяловна наһанайнгаа амаралтада гарэнхай, ажалыень Баяр хубүүниинь халажа абаба.

Шахан таргалуулагдаха 83 мал Светлана Сыреновна, Буда Сыремпилович Доржиевтада даалгагданхай. Үнгэрэгшэ намар эдэнэр шахаһан үхэрнүүдээ туд бүриин 350 килограммһаа үлүү шэгнүүртэйгээр гүрэндэ тушаагаа һэн.

Совхозгдомнай 520 адуу морид бии. Тэрэ тоодо унагалха 122 гүүн харууһалагдака. Адуушанаар республикын мэдээжэ адуушан Сэнгэ Ошорович Билдуев Сыдып Сыреновна һамгантайгаа, мүн Дэша-Нима Доржиевич Шалбановтай хамта хүдэлдэг. Эдэ нүхэдынгүнинһөө ажалаа арендлэ подрядай гуримаар эмхидхэнхэй, тон һайн дүнгүудые туйланад. Жэшээнь, үнгэрһэн жэлэй дүнгөөр гурбан адуушад 9 мянган тухэригэй нэмэлтэ түлбэридэ хүртэһэн байна.

Үбэлжэлгэдэ манай малшад эртээнһээ һайнаар бэлдэдэг гуримтай. Малаймнай байра һүүлэй жэлнүүдтэ һэргээн шэнэлэгдэнхэй, дэбисхэр болохоор хуурай хохир бэлэдхэгдэнхэй юм.

Н. ПАДАНОВ,
Туранай совхозой Хойто-Голой отделениин мал шахан таргалуулха гүүртые даагша,
Түнхэнэй район.

ТОМОДХОГДОҺОН ОТАРАДА

Совхозой түб һууриниһаа зүүн хойшоо арбаад модоной газарта оршодог хангил шулуун Баян-Хонгор хадын хормойдохи Тооромодо томодхогдоһон бригадын һүрэг хонид үбэлжэнэ. Эндэ «Хүндэлэлэй Тэмдэг» орденто коммунист Ешима Дашеевна Банзарагшеевагай хүтэлбэрилдэг бригада ажалладаг юм. Бригадын гэшүүд, Ешимаагай үбгэн Владимир Цыремпилович Жамбалов, Дарима басаганиинь гэр бүлөөрөө 2650 түлгэ, 250 эмэ зүһагуудые харууһална.

— Бидэ хонин үсхэбэрилгэдэ гэр бүлөөрөө 15-дахи жэлээ хүдэлжэ ябанабди. Хакасай онол аргаар энэ һүрэг ондо оруулнабди. Удэртөө хониднай бэлшээридэ адуулагдана. Нёдондо хонин бүриһөө 4,1 килограмм нооһон хайшалагдаа. Гарза хоролто байгаагүй, яһала олзотой байгазбди. Жэлэй эсэсэй дүнгөөр 32 мянган түхэриг мүнгэ нэмэлтэ түлбэри болгон абаа һэмди. Тиихэдэ үшөө 19 хонин үгтөө һэн,— гэжэ Е. Д. Банзарагшеева хэлэнэ.

Дүрсагдагша бригадэ недондо бүхы һүрэгэйнгөө 98,2 процентыень бүрин бүтэнөөр ондо оруулжа шадаа. Тиихэдэ хонин бүриһөө 23 түхэригэй сэбэр олзо әбтаһан юм. Тусхайлбал, бригадын гэшүүн бүхэнэй 45,6 мянган түхэригэй продукци үйлэдбэрилэгдэһэн байна.

Тиихэдэ нүгөөдэ бригадада ажахын түрүүшүүлэй нэгэн Б-Д. Д. Самбаевай отарада гурбан аха дүүнэр хүдэлнэ. Томодхогдоһон тус отарада эхэ хонидой нэгэ һүрэг, 1430 түлгэ харууһалагдана. Нёдондо тус бригадын гэшүүн бүхэн 48,7 мянган түхэригэй продукци үйлэдбэрилөө юм.

— Манай ажахыда Хакасай онол аргаар томодхогдоһон гурбан отара 1988 онһоо хүдэлжэ захалаа. Ажалай Алдар Солын гурбан шатын орденто Г. М. Бимбаев, дүршэлтэй хонишод Б-Д. Д. Самбаев, Е. Д. Банзарагшеева гэгшэд эдэ бригаданнуудые хүтэлбэрилнэ. Хонишод хурьгадаа майн һүүлээр, июниин эхээр эхэһээнь амаарлажа тушаана. Эдэ хурьгадыень амаралтада гарэһэн

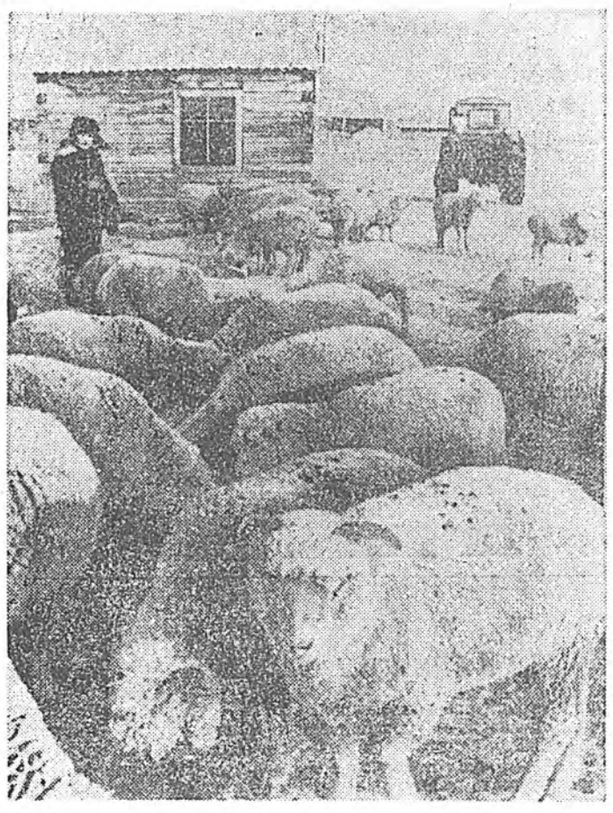

РЕСПУБЛИКА СООГОО ҮНЭЭН БҮРИҺӨӨ ЭГЭЭЛ БА ҺААҺАН ФЕРМЭНҮҮДЭЙ 1989 ОНОЙ ДҮНГҮҮ

Ажахынүүд, хүтэлбэрилэгшэдынь	Фермэнүүд	Үнөэн бүриһөө һаагдаһаниинь (килограммаар) 1988 он	1989 он	1988 онойхитой сасуулхада + —	Ферм
	БАРГАЖАНАЙ РАЙОН				
Карл Марксын нэрэмжэтэ колхоз (Л. Б. Раднаев)	2-дохи МТФ	1538	1813	+275	Н. Ц. Цыд
—«—	3-дахи МТФ	1444	1213	—231	Ю. Л. Жа
Уланай колхоз (Ю. Б. Гармаев)	һү һаалиин комплекс	1453	1654	+201	Г. Х. Лусан
Баргажанай совхоз (А. А. Елшин)	Түхэреэн байра	1654	2042	+388	В. Л. Цыре
	Уланай	1635	1814	+179	Л. М. Дуг
	2-дохи МТФ	1561	1365	—196	П. Е. Плех
	комплекс	1588	1677	+ 89	В. И. Шел
	БЭШҮҮРЭЙ РАЙОН				
«Сибирь» совхоз (Г. И. Сизых)	Топкын	1753	1962	+209	С. Д. Гер
Бүлюутын совхоз (Р. Ф. Перелыгин)	Бүлюутын	1972	2077	+105	Е. П. Айва
ХХ партсъездын нэрэмжэтэ колхоз (Л. Л. Воронцов)	3-дахи МТФ	1322	1578	+256	С. Л. Пер
	ЗЭДЫН РАЙОН				
Алцагай совхоз (В. Б. Цыбиков)	Армагай	1872	2076	+204	Г. И. Татар
	ЯРУУНЫН РАЙОН				
«Дружба» колхоз (С. Г. Санжиев)	Поперечныи	1762	1901	+139	Т. П. Ков
Түлдуунай совхоз (Ц-Д. О. Цыренжапов)	Түлдуунай	1869	1744	—125	Г. Э. Ранж
(«Юбилейный» совхоз (Б-Д. С. Цыренов)	Лысая гора	1683	2097	+414	Н. С. Фом
	Гоондын	1701	1666	— 35	Ц-Д. Б. Ч
	ЗАГАРАЙН РАЙОН				
Эрхирэгэй совхоз (К. Х. Урмакшинов)	Онохой-Шэбэрэй	1846	2318	+472	Г. И. Сол
	Хуушан-Онохой	1945	2258	+313	Л. В. Кор
	ЗАХААМИНАЙ РАЙОН				
Дүтэлүүрэй совхоз (В. Т. Сосоров)	Буусын	1796	2007	+211	Ш. Ш. Гон
Далахайн совхоз (В. Л. Хартаев)	Зүһаланай	1508	1800	+292	Л. Ч. Бажи
Цахирай совхоз (В. Д. Будаев)	Ехэ-Цахирай	1756	1671	— 85	Б. Б. Дүгэ
	ХЭЖЭНГЫН РАЙОН				
Хэжэнгын совхоз (Г. С. Васильев)	Бахлайтын	1432	1771	+339	З. Т. Тушк
Ушхайтын совхоз (Д. Д. Батомункуев)	Гангын	1615	1504	—111	И. Н. Мун
Ородой совхоз (Б. Д. Митыпов)	Комплекс	1822	1746	— 76	Э. Ц. Жам
«50 лет Октября» совхоз (В. Ц. Дубшанов)	Ородой	1613	1102	—511	Ц. Б. Дем
Михайловкын совхоз (Л. Б. Санжимитыпов)	Ородой-Адагай	1695	2217	+522	Ш. Ю. Жа
	Михайловкын	1942	1819	—123	Е. И. Черн
	ХУРАМХААНАЙ РАЙОН				
Аргатын совхоз (Д. Ц. Дондупов)	Дүүһэнэй	1873	2006	+133	С. Д. Пир
	Комплекс	1755	2129	+374	Э. Н. Шам
	Баазын	1263	2005	+742	Д. Ц. Лы
	Элигшэнэй	1819	1998	+179	Ц. Д. Лы
Гааргын совхоз (Г. Б. Шотхоев)	Арзагуунай 1-дэхи	1955	1938	— 17	И. М. Цы
	Аматхазнай	1508	1746	+238	Б. Б. Хон
Хурамхаанай совхоз (Ж. В. Ангаланов)	Ехэ-Нугын	1658	—	—	М. Д. Дор
һаҳалиин совхоз (К. К. Лебедев)	һаҳалиин	1585	1938	+353	Н. В. Бубн
Ленинэй нэрэмжэтэ колхоз (Г. Н. Цыренов)	Галтайн	1719	2276	+557	Г. Т. Ринч
	Балагуукай	1489	1933	+444	Б. Г. Бадц
	Элһэнэй	1329	1640	+311	Ц. Т. Гари
	Хонхиныи	1702	2208	+506	Г. Г. Цыби
	ХЯЛГТЫН РАЙОН				
«Дружба» колхоз (Ф. Б. Гармаев)	Ехэ-Худэриин	1287	1712	+425	Н. Г. Кож
Ранжуровай нэрэмжэтэ колхоз (В. Ч. Балсанов)	Анагустайн	1653	2210	+557	В. И. Дуб
«Родина» колхоз (И. А. Иванов)	Шаазгайн	1496	1400	— 96	А. С. Сте
«Заря» колхоз (Л. Ф. Титов)	Үнгэрхэйн	1818	1784	— 34	Г. С. Губ
Худэриин совхоз (В. Ч. Раднаев)	Худэри-Сомоной	1800	1881	+ 81	В. М. Чер
«Пограничный» совхоз (В. В. Муруев)	Калинишкин	1873	1988	+115	В. А. Кол
	МУХАР-ШЭБЭРЭЙ РАЙОН				
«Одон» совхоз (Г. И. Генинов)	Степнойн	1773	2367	+594	И. И. Хле
«Авангард» совхоз (П. Л. Носков) Ь	Подлопаткын	1854	2083	+229	С. А. Бол
	ПРИБАЙКАЛИИН РАЙОН				
«Нестеровский» совхоз (В. Б. Норбоев)	Нестеровскэ	1859	2407	+548	В. В. Лип
	СЭЛЭНГЫН РАЙОН				
«Эрдэм» колхоз (Б. П. Семенов)	Нуур-Түхэмэй	1679	1794	+115	Н. Ц. Гал
	Дэбээнэй	1758	1728	— 30	Г. А. Цы
Тельманэй нэрэмжэтэ совхоз (А. Н. Очиров)	Түбэй	1882	1946	+ 64	Н. Н. Дор
	ТАРБАГАТАЙН РАЙОН				
«Дружба» колхоз (М. А. Петров)	Пестеревэй	1412	1320	— 92	Н. Н. Куд
	ТҮНХЭНЭЙ РАЙОН				
«Сибиряк» колхоз (Ю. П. Седов)	Ахалчигай	1754	1272	—482	П. В. Сор
Харбяангуудай совхоз (Ц. Б. Саганов)	Харбяангуудай	1974	2041	+ 67	Г. Б. Аюш
	ХОРИИН РАЙОН				
Хүлэй совхоз (В. Д. Илькоп)	Хүлэй	1865	2134	+269	Г. Ф. Лит

Совет орон дотор

АШХАБАД. Ташаузска областиин таряашад худөө ажахын техникэ заһабарилха гэжэ тухашархаяа болинхой. Вильнюсэй түлишын аппаратурын заводой филиал эндэ худэлжэ эхилэнхэй. Тэндэ түлишын насосуудые заһабарилна. Урдань насос заһууулхын тула хүршэ республикануудай предприятинуудта эльгээдэг байһан. Гансашье Туркменийн бэшэ, харин Узбекистанай Хорезмскэ областиин болон Каракалпагай АССР-эй механизаторнууд түс филиалда хандаха аргатай болоо. Ташаузай заһабарилгын «40 лет ТССР» заводһоо арендэдэ абаһан уужам ехэ цехүүд соо шэнэ предприяти түбхинэнхэй. Мүнөө предприятида һарадаа 400 хүрэтэр агрегат заһардана. Тэрэнэй дүүрэн хүсөөрөө худэлдэг болоходо жэл бүри 40 мянга гаран түлишын насос заһабарилагдаха ёһотой

ОРГЕЕВ (Молдавиин ССР). Хорото химикадуудые хэрэглэнгүй хартаабхын элдэб үбшэн һэргылхэ арга Молдавиин Наукануудай академиин эрдэмтэд олоһон байгаа. Хартаабхые ультрафиолетсэв элшээр шарууулхада, республика дотор дэлгэрэнгы хартаабхын эшын нематодо гэжэ үбшэ сараха арга олгоно гэжэ тэдэнэр элирүүлээ һэн. Энээнии хараада абаһан, «Иванча» совхоздо хартаабхын үрэһэ хүрэнгые ртутно кварцева лаампануудаар шарууулһан байгаа ха. Иимэ үрэһэнһөө ургаһан хартаабха үбшэндэ ехээр дайрагдаагүй, һураггүй ехэ ургаса үгэһэн байна. Мүнөө жэлдэ иимэ арга республикын ажахынуудта үргэнөөр хэрэглэгдэхээр хараалагдана.

РОСТОВ-на-ДОНУ. «Аспром» нэгэдэлэй гэшүүд болоһон Ростовой предприятинууд оёһодын валютагүйшье һаа, хомороё барилгын материалнуудые үйлэдбэрилхэ хэрэгсэл түхээрэлгэнүүд болон технологинуудые гадаадын оронуудһа худалдажа абэха аргатай болонхой. Нютагай барилгануудые хангаха асуудалые шиидхэхэ гээшэ тус нэгэдэлэй зорилго болоно. Жэшээнь, өөрын валютагүйшье һаа, «Югмебель» нэгэдэл гадаадын оронһоо хирпиисын завод худалдажа абаха һанаатай. Гүрэнэй захилһаа гадуур үйлэдбэрилэгдэһэн продукциие оёһодынгоо дуразр хэрэглэхэ эрхэтэй болоһон «Красный котельщик» завод, «Ростовугольмаш» нэгэдэлэй бусад гэшүүд туһалха байна.

КУРГАН. Эндэхи областной советдэй ардай депутадуудай байгуулһан байгаали хамгаалуа жасада түрүүшын мүнгэн зөөри орожо эхилээ. Оршон тойронхи дайдые бузарлаһанай түлөө яла тохожо суглуулагдаһан мүнгэн зөөри тус жасада оруулагдаха юм. Гербицидүүдые хадагалха дүримүүдые эбдэнэй түлөө «Нива» кооперативай түрүүлэгшэ 100 түхэригэй яла түлөө һэн. Энэмнай багахан хэмжээнэй мүнгэн юм ааб даа, зүгөөр иимэрхүүгээр гурим эбдэгшэд ехэ олон үшөөдаг.

(ТАСС).

Арадай кандидадууд

«АНАЙ ДОКТОР»

Энэн В. С. Бузаев Аршаан курортдо худэлдэг энэн. Тезд ажалай үедэ хаана, хэзээ уулзаха, хөөрэлдэхэ гээшэбши? Тиигэжэ ябатараа, тэрэ үедэ Тооро нютагта участково инспекторээр худэлжэ ябаһан залуу хүбүүн Гали Габидуллинтай хуби заяагаа нийлүүлжэ, айл болоо бэлэйбди, — гээд Людмила Александровна үнгэрһэн тэрэ сагаа һанаандаа оруулна.

Һайн хани нүхэртэй болоһон Людмилын энэ нютагтаа тааража, эрхим мэргэжэлтэн боложо эхилхэдэнь, Аршаан курортдо худэлхыень дурадхаһан байгаа. Тиигэжэ 1975 онһоо эндэ амархаяа ерэгшэдэй бэе һайжаруулха, аргалхэ хэрэгтэ һанаагаа табижа, оролдожо ябана гээшэ. Энээнэй удаа 1982 онһоо Аршаан курортын, мүнөө территориальна нэгэдэлэй ахамад врачай эмшэлгын асуудалай талаар оргогшоор худэлнэ. Үнгэрһэн энэ уе соо Людмила Александровна гансал амаргашадай дунда мэдээжэ болоо бэшэ, харин Саяан уулын хормойдо тубхинэһэн нютаг нүгануудай ажалшад терэнние һайнаар мэдэхэ, таниха болонхой юм.

Нютагай ажалшад нүхэр Полянскаяе «Мэнэй доктор» гээд дэмы нэрлэдэгүй байна. Юуб гэхэдэ, дурсагдагша нютагай үбшэлһэн зоной хандахада, Людмила Александровна үдэр, һүни гэнгүй, үбшэнтэндэ саг соонь туһалажа үзүүлхээр хэзээдэ бэлэн байдаг гэжэ Аршаан курортдо суггаа худэлдэг нүхэдынь хэлэжэ байгаа бэлэй.

— Хэнэйтнайшье мэдэһээр, ондоо тээһээ ерэжэ, һүнгуулиин мэнэй округһоо Буряадай АССР-эй Верховно Советэй депутат болоһон зон Аршаан тосхоной һунгагшадай нэгэшье захяа заабари дүүргэдэггүй, ядахын сагта уулзалга, сходшье үнгэргэдэггүй һэн. Тиимэһээ өөрын нютагай түлөөлэгшые арадай депутадта кандидадаар дэбжүүлхэ гэһэн дурадхалые үнэн зүрхэнһөө дэмжэнэб, — гэжэ Аршаанай сомоной Советэй гүйсэдкомой түрүүлэгшэ Б. Д. Шагдуров үгэ хэлэхэдээ, тон зүб һанамжалаа һэн.

Мүнөө һунгалтын урда тээхи уулзалга, суглаа үнгэргэхэдөө, ерээдүйдэ Аршаанай территориальна нэгэдэлэй байра байдалые улам һайжаруулха, түхэрэн жэлэй туршада олон зониие амаруулжа гаргаха холын хараатай зорилго урдаа табиһан тухайгаа Л. А. Полянская сугларагшадай урда үгэ хэлэхэдээ мэдүүлнэ. Жэшээнь, байгшэ ондо шэнээр толлогдоһон «Саяан» курортын, мүнөө территориальна нэгэдэлэй ахамад врачай эмшэлгын асуудалай талаар орл

Иалтын 45 жэлэй ойдо

«...УУЛЗАШОО БЭЛЭЙБДИ»

ХАРХИС ФАШИСТНУУД амгалан байдалыемнай эбдэжэ, дайн дажар эхилбэ гэһэн мэдээсэл сахилгаан түргэн тараад, бүхы арад зон Эхэ ороноо хамгаалхаяа бодоо бэлэй. Баруун фронт эльгээгыт гэһэн мэдүүлгэ ВЛКСМ-эй Алайрай райкомдо Матвей Михайлович Халбаев мүн лэ бэшээ һэн. Комсомол хүбүүн тэрэ үедэ арбан долоотойшье болоодуй ябаа. Гэбэшье райкомойхид залуухан хүбүүнэй эрмэлзэл дэмжэжэ, Эсэгэ ороноо хамгаалгын дайнай эхилхэдэ, Эрхүү хотодо асарагдаһан Черниговскэ сэрэгэй-инженернэ училищида һурахыень эльгээгэ һэн.

Гурбан һарын туршада тус училищида сэрэгэй һургуули гараад, Улаан-Удэдэ бүридхэгдэжэ байһан 770-дахи ябаган сэрэгэй полкдо албаяа үргэлжэлүүлхээр ябуулагдаба. Полк хүсэд боложо бүридхэгдэхэдөө, эшелондо тээгдэжэ, зүүн зүг тээшэ зорёо бэлэй. Баруун фронтдо шанга тэмсэл боложо, шахардуу байдалай тохёолдоод байгаашье һаа, Эхэ оронойнгоо зүүн хилэ дээрэ хэзээшье дайгаар орохоор бэлэн байһан япон милитаристнуудые сэрэгээр тулажа байха баатай бологдоһон байгаа хэ юм.

Хара-Нуур, Шарасүүн шадар полкнь тогтожо байрлаа һэн. Тиихэдэ Матвей Михайлович морин сэрэгэй отделениин командираар томилогдоһон ябаа. Сэрэгшэд гол түлэб сэрэгэй бэлэдхэл хэжэ, хилэ хаража байхадаа, дүлөөр соробхилжо байһан баруун фронтдо байха зэргэтэйбди гэжэ тоолодог, тиишэнь эльгээгыт гэжэ мэдүүлгэнүүдыешье бэшэдэг һааб даа. М. М. Халбаевшье хэдэн удаа мэдүүлгэ бэшэһэн байгаа.

1942 оной июнь һарада тэрэниие полкын штабта дуудажа, Эрхүү хотодо Черниговскэ сэрэгэй-политическэ училищида эльгээгдэхэ болоот гэбэ. Тэрэ училищида 5 һарын туршада һураад, лейтенант нэрэ зэргэтэй боложо, одоошье баруун фронт ябуулагдаа һэн.

— Ехэ түргэн Москва хүрэхэ тусхай поездоор ябаашье һаа, станци, полустаногууд дээрэ алил тогтохо баатай бологдогшо һэн. Красноярск хотын саана нэгэ полустанок дээрэ ехэ удаан саг соо эшеломнай тогтошобо гээшэ. Хажуудамнай үшөө нэгэ сэрэгэй эшелон байгаа болэй. Хажуудамни буряад шарайтай нэгэ хүн ерээд; «Хаа. нахибши?»— гэжэ һурахадань, «Алайрай районой Хурхад нютагайб»,— гэхэдэмни, тэрэ хүмни баһа Алайрай байшоо. Ильин гэжэ фамилитай һэн хаш. Нэрэ обогыемни мэдэхэдээ, эсэгэшни намтай сугтаа ябана гээд, өөрынгөө эшелон тээшэ гүйшоо һэн. Хүсэд һайнаар ойлгожо ядашоод байтарни, тэрэ хүмни үнэхөөрөө эсэгыемни дахуулжа ерэбэл даа. Тиигэжэ эсэгэ хүбүүн хоёр уулзашоо бэлэйбди.— гэжэ Матвей Михайлович тэрэ сагые дахин бусаажа, сэдьхэлээ хүдэлгэн хөөрөө бэлэй.

М. М. ХАЛБАЕВАЙ ЭСЭГЭ Михаил Николаевич 1941 оной һүүл багаар сэрэгтэ татагдаһан байгаа. Алба хэжэ байһан сэрэгэйнь часть баһал зүүн хилэ дээрэ байһанаа, Баруун фронт эльгээгдээд, энэ ябаа ха юм.

— Абатаяа хоюулаа нютагайнгаа һони хөөрэлдэһөөр байтарнай, хахад час тухай болоод, манай эшелон аалихан ябажа эхилээ һэн... Бидэ 28-дахи хоногтоо Москва хүрөө һэмди. Һүүлдэнь, дайнай дүүрэһэн хойно, эсэгэтэеэ уулзахадамни, нилээд удаан, хахад жэл шахуу ябажа фронт хүрөө һэмди гэжэ хөөрөөгшэ һэн... Кержач хотодо байһан 5-дахи гвардейскэ авиадесантна полкын ротын замполидаар намайе эльгээгээ. Уданшьегүй шпионаж, диверситэй тэмсэхэ 60 хүнһөө буридэһэн тусхай отрядта абтажа, блокадна Ленинград эльгээгдээб. Тэндэл түрүүшынхиеэ дайн дажартай нюур нюураараа уулзааб. Хоёр һарын туршада тэндэ дайсадай дизерсантнуудтай тэмсээд, һөөргөө бусаабди. 1943 оной сентябрь һарада Днепр мүрэнэй саада бэедэ, дайсанай ара талада хаягдаа һэмди. Манай арми тэрэ үедэ баруулжаа дабшажа эхилһэн байгаа гүб даа. Тиигээд лэ Днепр мүрэн тулажа ошоод, шангахан тэмсэл хэжэ байһан үень байгаа. Дайсадта ерэжэ ябаһан эшелоннуудые тэһэлжэ, тэдээндэ эльгээгдэһэн һомо, эзбсэг, мүн нэмэлтэ сэрэгшье усадхаха гол зорилго манай отрядай урда табигдаһан байгаа. Тиихэдэ һүниин харанхые һамбаашалан, 3-дахи, 5-дахи авиадесантна бригаданууд нэгэн доро сэхэ дайсад дээрэ парашюдаар хагядаа һэн. Юрэдөөл, агаарта ябахаһаа эхилжэ, буудалдажа эхилээбди,— гэжэ Матвей Михайлович тэрэ байлдаагаа толгой соогоо дахин эрьюулжэ, яаралгүйхэнөөр хөөрэжэ һуугаа һэн.

Дайсадай эзэлээд байһан газарта бууһан манай «далита» сэрэгшэд өөһэдынгөө байха плацдарм ябууд сүлөөлөөд, шангахан тэмсэл хэжэ байбашье, гол зорилгоёо мартаагүй. Тиихэдэ немецүүдэй олохон эшелонуудые тэһэлжэ, дайсанай сэрэгшэдые олоор усадхажа, манай армиин Днепр мүрэниие гаталалгада ехэхэн нүлөө үзүүлээ бэлэй. Мүн тиихэдэ Коротченко гэгшын хүтэлбэрилдэг 300 гаран хүнһөө бүридэһэн партизанска отряд тэрэ бригадануудай дайшалхы даабарияа дүүргэхэдэ, ехэхэн туһа хүргэһэн юм. Саашадаа эрэлхэг десантнигууд Днепр гаталһан манай армитай ниилжэ, дайсадаа улам саашань намналсаа.

Нояврин 6-да Киев хото сүлөөлэгдөөд, «далита» сэрэгшэд дахин Кержач хотодоо бусаагдаба. Энэ операцида эльгээгдэһэн гурбан мянган гаран сэрэгшэдһээ найман зуун жараад хүн бусаа бэлэй. Энэл байлдаануудта М. М. Халбаев түрүүшынхиеэ хүндэ контузи абаад, арбаад үдэр соо дүлииржэ, дуушьө гарахаа болишоод байһан юм.

КЕРЖАЧ ДЭЭРЭ бригадань дахин бүридхэгдөөд, һуралсал, бэлэдхэлээ үргэлжэлүүлээ. Удаань Белоруссиин ССР-эй сүлөөлэгдэхэдэ, Минскэ областиин Пуховичи станци дээрэ байрлаа һэн.

1945 он. Манай сэрэг Европын арадуудые сүлөөлжэ немец фашистнуудые эшээн тээшэнь намнажа ябаа. Венгридэ оршодог Балатон нуурай дэргэдэ дайсан шангахан бүхэлэлтэ түхеэрээд, зангада орохоёо байһанаа мэдэһэн арьяатандал, хэрэгыгтэрэ эсэргүүсэжэ байгаа. Энэ бүхэлэлтэһөөнь дайсаниие намнахын тула десантнигуудай туһаламжа хэрэгтэй болоо һэн. 5-дахи авиадесантна бригадада энэ шухала операци даалгагдаад, бүхэлэлтэ соогоо хороод һууһан фашистнууд энэ удаашье хобхо сохигдожо, десантнигууд дайшалхы даабарияа амжалтатайгаар дүүргээ һэн. Тиихэдэ мүн лэ Шеофок, Секешфехервар хотонуудые тэдэнэр сүлөөлөө болэй. Энэ операциин үедэ эрэлхэг зоригтойгоор байлдаһанайнгаа түлөө Матвей Михайлович Халбаев Эсэгэ Ороноо Хамгаалгын дайнай орденоор шагнагдаһан юм.

Иалтын үдэр нилээд дүтэлөөд байбашье, дайсан һүүлшынгээ хүсөөр тулгажа, шанга байлдаанууд үргэлжэлһөөр һэн. Нэгэ тиимэ байлдаанай үедэ М. М. Халбаев хоёрдохиёо хүндэ контузи абаад, өөрынгөө бригадаһаа гээгдэхэ баатай болоо бэлэй.

Хэдэн хоногой туршада полезой госпитальдо аргалуулһанай удаа ябаган сэрэгэй частиин бүридэлдэ абтажа, Кенигсберг хотые сүлөөлэлсөө. Тэрэл частьтаяа Берлин хото руу шуумайжа ябахадань, фашис Германи диилдэһэнээ мэдэржэ, удаан хүлеэгдэһэн Иалтын үдэр ерээ бэлэй.

1945 оной июнь һара соо Матвей Михайлович Ленинградай сэрэгэй-политическэ училищи эльгээгдэһэн байна. Тэндэ шалгалта бариһанайнгаа удаа амаралта абаад, август һарада түрэл нютагаа ерээ һэн.

— Тоонтодоо ерээд байхада, юу хэлэхэб, саг мэдэгдэнгүй ябажа, һуралсалда мордохо сагни тулаад байгаа. Золни боложо, ябаадүй байхадамни, октябрь һара соо абамни зүүн фронтһоо амиды мэндэ бусажа ерээ һэн. Иигэжэ дайгаа даража, даагаа һүүлдэһэн хоёр сэрэгшэд — эсэгэ хүбүүн хоёр нютаг дээрээ үулзаад, уданшьегүй бинь Ленинград ябаа һэм. Тэрэ училищидаа жэл соо һураад, хүрэжэ ерэшэһэн хүм даа. Нютагаа һаһаан хүн гүб? Юрэдөөл, амгалан байдалда байһан аад, сэрэгээр яахамниб гэжэ бодоошье һэн хаб...

МАТВЕЙ МИХАЙЛОВИЧ 1946 онһоо Улаан-Удэдэ ажабайдалаа түхеэрээ. Комсомолой хүдэлмэридэ, сбербанкда, Буряадай «Союзпечать» агентствын начальнигаар, партийна хүдэлмэридэ элдэб жэлнүүдэ хүдэлжэ, 1979 ондо пенсидэ гарабашье, мүнөөшье хүдэлһэн зандаа юм. ПТУС-ай военизированнэ харуулай начальнигай үялга дүүргэхэ зуураа республикынгаа хэлхээ холбоошодой ажалай ба дайнай ветерануудай советдэй түрүүлэгшээ юм.

1943 онһоо партиин гэшүүн М. М. Халбаев дайшалхы 2 орденойнгоо, хэдэн медальнуудайнгаа хажуугаар үнэн сэхэ ажалайнгаа түлөө хэдэн медальнуудаар шагнагдаһанхай.

Халбаевтанай эбтэй бүлын гурбан үхибүүд айл бүлэ боложо, ажабайдалай үргэн харгыда гаранхай ааб даа. Мүн тиихэдэ 6 ашанарынь ехэнүүд боложо, эрдэм ном шудална.

Иигэжэ сэнхир хүхэ тэнгэри доро дайн дажарые үзэнгүйгоор, үри хүүгэдээ, аша гушанараа удхэжэ, арад зонойнгоо жаргалтай һуухын түлөө эсэгэ хүбүүн Халбаевууд байлдаанай талмай дээрэ тэмсээ. Мүн үнэн сэхээр ажал хэжэ ябаашье, ябаһашье.

Г. ДАГБАЕВ.
Д. АЛТАЕВАЙ фото.

УЛАСХООРОО ШӨНЖӨ

СҮЛӨӨ ЗАБДА ОЛДОБО

Японой премьер-министр Тосики Кейфу албанай хэрэгээр Европын оронуудаар ябаба. Арбан нэгэн хоногой туршада тэрэ долоон гүрэндэ хүрэһэн байна. Эдэ гүрэнүүдэй тоодо ФРГ, Бельги, Франци, Великобритани, Итали, Польшо, Венгри оролсоно. Хэрбээ Баруун Берлиниие тоололсоо һаа, наймадахинь болоно бшуу.

Япон правительствын толгойлогшые үгтаһан лэ газарта баруун бо зүүн оронуудай харилсаанууд, Советскэ Союзда болоожо байһан политическэ, экономическа хубилалтанууд, социализмын бусад оронуудта болоожо байһан революционно шэнэлэлгэнүүд тухай өөрэлдөөн үргэлжэлүүлэгдэдэг байгаа. Европын гүрэнүүдээр албанай хэрэгээр ябаһан ушарэа Т. Кайфу тайлбарилхадаа, энэ хадаа дэлхэй дээрэ тогтоожо байһан шэнэ байдалда Японой хубитаяа оруулха гэһэн эрмэлзэл болоно гэжэ тэрэ онсолбо. Будапешт хотодо үнгэргэдэһэн пресс-конференци дээрэ үгэ хэлэхэдээ, энэ зорилго бэелүүлэгдэхээр байна гэжэ Т. Кайфу мэдүүлһэн байна. Польшодо бо Венгридэ экономическа туһаламжа үзүүлхэ талаар программа зохёонхойбди гэжэ Японой премьер-министрэй мэдүүлһые тус ороной шэнжэлэгшэд онсолон тэмдэглэнэ.

Эдэ гүрэнүүдтэ 1,95 миллиард долларой хэмжээнэй туһаламжа үзүүлхээр Япон хараална. Тэрэ тоодо хүнгэлэлтэтэй урьһаламжа үзүүлэгдэхэ юм. Венгриин бо Польшын экономико хүгжөөлгэдэ Японой мүнгэ зөөриие яажа хэрэглэхэб гэжэ шэнжэлжэ үзэхыень тусхай делегаци тус гүрэнүүдтэ эльгээгдэхэ болонхой, Премьер-министр Т. Кайфугай хэлһэнэй ёһоор, дэлгүүрэй гуримаар лэ ажахыгаа эрхилһэн гүрэнүүд Японһоо туһаламжа абажа шадаха юм. Худалдаа наймаа эрхилхээр шэнэ гүрэнүүдые Японой бэдэржэ байһаниинь ойлгосотой ааб даа. Тиин Зүүн Европын оронуудта болоожо байһан хубилалтануул иимэ арга боломжонуудые олгоно ха юм. Өөрынгөө миллиарднуудаар эндэ болоожо байһан үйлэ хэрэгүүдые «дэмжи Токио ябуулхые хүсэ даа Баруун Европоо зүүн оронуудта болоо нуудые дэмжэхэ хүсэ Кайфу Рим хотодо һэн байна.

Баруун Европын п раа шэглэлые барим мократизацилгын хар рэнүүдтэ туһалхын т жонуудаа элсүүлхэ һоо ерэһэн айлшан үнгэргэхэдөө, Итали ведэй Түрүүлэгшэ Д дэглэбэ.

Премьер-министрэй рэнүүдээр албанай х до ондо ондоо сэгэ ропын оронуудаар тическэ философиёо шадабагүй, харин ган хын дипломати» ябуу циалис партиие хүтэл мэдүүлбэ. Азида эб буу зэбсэгүүдые хү премьер анхаралаа байгаа гэжэ тоолоһо тинуудай түлөөлэгшэ

«Премьер-министр гүрэнүүдээр албанай программа тон шахар нэгэ ороной хүтэлбэрэ һан һаа, хэдэхэн час ной хүтэлбэрилэгшые ушартай бологдоо газетэ бэшэнэ.— Иим шухала асуудлануудые олдохонь бэрхэтэй гүйдэлөөр лэ ябагдаһа нистрэй албанай хэрэг ерэһые японойхид тэлбэрилжэ байһан тухай ческа партиин нэрэ мэ нэмэгдэбэгүй гэ

ҮНДЭҺЭ ЯҺАНАЙ ИЛГАА ГАРГАЛ

Холбоото Штадуудта хара шарайтай эрхэтэд гэхэ гү, али афроамериканецууд ямар байдалтайб? Энэ асуудалда «Пэрейд» журнал харюусахадаа, һүүлэй жэлнүүдэй тэдэнэй байдалда хубилалта болонхой гээд тэмдэглэнэ.

США-да 28,9 миллион негрнүүд ажахуудаг. Ороной хүн зоной 12,1 процентһ хара шарайтай эрхэтэд болоно. Найман мянга шахуу негрнүүд мүнөө үедэ һүнгууляар олгогдодог тушаалнуудые эзэлнэ. Энэнь 1970 онойхидо орходоо дүрбэ дахин олон болоно. Мүнөө үедэ 300 гаран афроамериканецууд США-гай хотонуудай мэрэй тушаалда һүнгагданхай юм. Тэдэнэй арбаниинь дүрбэн зуун мянганһаа дээшэ хүн зонтой хотонуудай мэрние хүтэлбэрилдэг байна. Тобшолбол, Холбоото Штадуудай зургаан ехэ хотонуудай табыень негр хүнүүд хүтэлбэрилнэ. Эдэ хотонуудай тоодо Нью-Йорк, Лос-Анджелес, Чикаго, Филадельфи, Детройт оролсоно. Ороной политическэ түбүүд болохо арбан нэгэн хотын мэрние негрнүүд толгойлно. Тэдэнэй тоодо Вашингтон ба Атланта хотонуудые нэрлэжэ болоно.

Һүүлэй 20 жэлэй туршада США-гай конгрессэй түлөөлэгшэдэй палатын бүридэлдэ афроамериканецуудай тоо хоёр дахин олошороо юм. Мүнөө эндэ 24 хүн тоологдоно. Гэбэшье США-гай сенадай бүридэлдэ нэгэшье афроамериканец угы юм. «Арһа яһатанай илгаа гээшэ манай ороной политикада онсо һүүри эзэлнэ,— гээд «Пэрейд» журнал бэшэнэ.— Гэбэшье һүүлэй үедэ нэгэ бага хубилалта боложол байһан хэбэртэй. Дээдэ тушаалда хара шарайтай эрхэтэд һүнгагдана ха юм». Гараад байһан жэлдэ афроамериканецуудай дундаһаа эгээл түрүүлэн дээдэ тушаал эзэлэгшэдэй тоодо Дуглас Чайлдерай нэрэ нэрлэгдэбэ. Тэрэ Вашингтонтой хүршэ оршодог Виржини штадай губернаторай тушаал эзэлбэ.

Д. Уйлдер хадаа ороной политическэ ажабайдалда бэеэ харуулжа шадаһан афроамериканецуудай түлөөлэгшэ болоно гээшэ гээд жүрнал тэмдэглэһэн байна. Тэрэ болбол ороной президентые һүнгалтада хабадалсаһан Джесси Джексон, Нью-Йоркын мэр Дэвид Динкинс, Пенсильвани штадай түлөөлэгшэдэй палатын гэшүүн Уильям Грей гэгшэдтэй адли орон дотороо мэдээжэ болоһон хүн ха юм.

Негрнүүд соонһоо эгээл түрүүлэн губернаторай тушаал эзэлһэн хүн гэхэдэ, Пинкнаһан хүн гүб? Юрэдөөл, амгалан байдалда байһан аад, сэрэгээр яахамниб гэжэ бодоошье һэн хаб...

МАТВЕЙ МИХАЙЛОВИЧ 1946 онһоо Улаан-Удэдэ ажабайдалаа түхеэрээ. Комсомолой хүдэлмэридэ, сбербанкда, Буряадай «Союзпечать» агентствын начальнигаар, партийна хүдэлмэридэ элдэб жэлнүүдэ хүдэлжэ, 1979 ондо пенсидэ гарабашье, мүнөөшье хүдэлһэн зандаа юм. ПТУС-ай военизированнэ харуулай начальнигай үялга дүүргэхэ зуураа республикынгаа хэлхээ холбоошодой ажалай ба дайнай ветерануудай советдэй түрүүлэгшээ юм.

1943 онһоо партиин гэшүүн М. М. Халбаев дайшалхы 2 орденойнгоо, хэдэн медальнуудайнгаа хажуугаар үнэн сэхэ ажалайнгаа түлөө хэдэн медальнуудаар шагнагдаһанхай.

Халбаевтанай эбтэй бүлын гурбан үхибүүд айл бүлэ боложо, ажабайдалай үргэн харгыда гаранхай ааб даа. Мүн тиихэдэ 6 ашанарынь ехэнүүд боложо, эрдэм ном шудална.

Иигэжэ сэнхир хүхэ тэнгэри доро дайн дажарые үзэнгүйгоор, үри хүүгэдээ, аша гушанараа удхэжэ, арад зонойнгоо жаргалтай һуухын түлөө эсэгэ хүбүүн Халбаевууд байлдаанай талмай дээрэ тэмсээ. Мүн үнэн сэхээр ажал хэжэ ябаашье, ябаһашье.

Г. ДАГБАЕВ.
Д. АЛТАЕВАЙ фото.

ТУСХАЙ ҺАРА СОНОСХОГДОБО

Совет Арми болон Далайн Сэрэгэй Флодой байгуулагдаһаар 73, совет арадай фашис Германиие илаһаар 45 жэлэй ойдо зорюулагдаһан бүхэсоюзна һара Эхэ орон доторнай соносхогдобо. Энэ һарада оборонно-ниитын хүдэлмэриие арад зоной дунда улам саашань дэлгэрүүлхэ, үзэл сурталай, хүмүүжүүлгын хүдэлмэрэй эдэбхитэй болгохо зорилго республикын оборонно бүлгэмүүд урдаа табина.

Байгша оной январииин 23-һаа эхилһэн энэ һарада республикын ДОСААФ-ай эмхинүүд, райкомууд нютаг нугадаа сэрэгэй уялгата албанда мордохо залуушуулай болон ажалшадай дунда оборонно-ниитын, сэрэгэй-патриотическа хүдэлмэри эмхидхэхэ, үнгэргэхөөр уялгалагдаба. Һарын туршада колхоз, совхозуудай, фабрика, заводуудай залуушуул партиин, дайнай, ажалай ветерануудтай, Афганистанда интернациональна уялгаяа дүүргэжэ ерэһэн сэрэгшэдтэй уулзалга үнгэргэхэ, хөөрэлдөө эмхидхэхэ, спортын, сэрэгэй-прикладной зүйлнүүдээр мүрысөөнүүдые үнгэргэхөөр хараалагдаба. Шухала удха шанартай эдэ хэмжээ ябуулгануудые эмхидхэхэ, үнгэргэхэ хэрэгтэ ДОСААФ-ай бүлгэмүүд, партийна, совет, профсоюзай, комсомолой, сэрэгэй частьнуул, сэрэгэй комиссариадуул, Граждан оборонын, дайнай ветерануудай советдэй, «Знание» бүлгэмэй, бүсэд ниитын эмхи зургаануудай хүтэлбэрилэгшэд, эдэбхитэд хабаадалсаха.

Республикын районуудта январииин 20—22-ой үдэрнүүдтэ бүхэсоюзна һарын эхилһэндэ зорюулагдаһан үдэшэнүүд баяр ёнололой оршон байдалда үнгэргэгдэбэ. Эхилээд байһан энэ һарада хаа хаанагүй техническэ, сэрэгэй-прикладной зүйлнүүдээр мүрысөөнүүд үнгэргэгдэхэ, дайнай ветерануудтай, сэрэгэй албанда мордохоёо байһан залуушуултай, сэрэгэй частьнуудай дайшалхы болон политическэ бэлэдхэлэй отличнигуудтай уулзалга, үдэшэнүүд үнгэргэгдэхөөр хараалагдана. Тиихэдэ хото, городуудай, хүдөө нютагуудай кинотеатрнуудта, клубуудта «Эхэ ороноо хамгаалхаар бэлэмдии», «ДОСААФ-ай үдэр», «Баатаршалгын хэшээл» гэһэн кинолекторй, кинофестивальнууд боложо, олоной анхарал татаха болоно.

ДОСААФ-ай обком ВЛКСМ-эй обкомтой, Граждан оборонын штабтай, Республикын сэрэгэй комиссариадтай суг хамта февралиин 12-һоо 19 болотор Улаан-Удэ—Селенгинск—Каменск—Кабанск — Турунтаево—Баргажан — Хурамхаан —Улаан-Удэ гэһэн агит-аяншалга, эмхидхэхээр хараална. Һонирхолтой, холын эна аяншалгада лекторнууд, автомобиль болон мотоциклаар урилдагшад хабаадалсаха юм. Эдэнэр хүрэһэн эсэгэ хүбүүн хоёр нютагуудай клуб, Соёлой ордон соо Совет Арми болон Далайн-Сэрэгэй Флодой сэрэгшэдэй ажабайдал, үнгэрһэн уе соо гаталһан дайшалхы зам тухай сугларагшадта хөөрэжэ үгэхэ.

ДОСААФ-ай обкомой авиационно-спортын клуб һарын туршада — январииин 23—26, февралиин 19—23-най үдэрнүүдтэ агаарай онгосоор Закаменск, Северобайкальск хотонуудта ниидэн ошожо, агаарай уудамһаа парашюдаар һүрэхэ юм. Мүрысөөндэ дурсагдагша хотонуудай парашюдай клубта хүмүүжүүлэгдэһэн нэгэдэхи разрядтай спортсменүүд хабаадуулагдаха болоно.

Февралиин 16-һаа 22 болотор республикын район бүхэндэ «Мэргэн буудагшадай долоон хоног» гэһэн мүрысөөн болохоор бэгсаагдана. Үүн бүхэнэй өөрынгөө хёрхо мэргэниие туршажа үзэхэ һонирхолтой мүрысөөндэ һүргуулинуудай, СПТУ-нуудай, техникум, училищинуудай, институдуудай студентнэр, багшанар, промышленна предприятинуудай, колхоз, совхозуудай ажалшад үргэнөөр хабаадуулагдаха зэргэтэй. Эдэ бүхы хэмжээ ябуулгануудые ДОСААФ-ай эхин эмхи, райкомууд байра дээрээ эмхидхэжэ, үнгэргэжэ, мэргэн буудагшадаа урмашуулан баясуулха ёһотой гэжэ һанагдана, хүсэнэшьебди.

А. ЕРЕМЕЕВ,
ДОСААФ-ай Буряадай обкомой түрүүлэгшэ.

ЗАҺАБАРИ

Байгша оной январииин 28-да мэнэй газетын 3-дахи хуудаһанда толилогдоһон «Нютаг хэлэнүүдэй онсо илгаануул» гэжэ тэмдэглэл дотор үзэгэй алдуу гараба.

Энэ тэмдэглэлэй нэгэдэхи хүсэнэгэй 5-дахи абзацай хоёрдохи мэдүүлэлые «...баруун буряадаар **өлһэхэ** «проголодаться», «**боһохо**» «встать»; зүүн буряадаар — үлдэхэ, бодохо; урда буряадаар—**үлүсхэ, босхо**», гэжэ үншахыетнай гуйнабди.

Спорт Спорт Спорт

Һүр харбалгаар «Динамое» бүлгэмэй Россин советдэй түрүү һуури эзэлхын түлөө үбэлэй мүрысөөн Зүүн Сибирикн технологическа институдай хүнгэн атлетикын манеж соо болобо. Буряадай АССР-эй болон Шэтын областной советдуудэй суглуулагдамал команданууд энэ мүрысөөндэ хабаадаһан байгаа. Тиихэдэ манай республикын профсоюзуудай спортын бүлгэмэй мэргэшүүл хёрхо мэргэнээ туршалсаба.

М-1 упражненеэр эрэшүүлэй дундаһаа спортын мастер Жаргал Дамбиев һайн һорилго бэлэдхэлтэй байһанаа харуулаа. Тиигэжэ тэрэ 1290 очко тудажа, чемпион болобо. Үнгэрэгшэ жэлдэ улаасоорондын классай спортын мастерай нормативые дүүргэһэн Улаан-Удын техническэ мэргэжэлэй 7-дохи училищиин һурагша Валерий Лысенко 1267 очкотойгоор мүнгэн медальяар шагнагдаа. Багшанарай институдай студент Владимир Мадасов тэрээнһээ 1 очкогоор гартажа, гурбадахи һуури эзэлхэһээ гадна, СССР-эй спортын мастерай норматив дүүргэһэн байха юм.

«Динамо» бүлгэмэй Буряадай республиканска советдэй тренер, спортын мастер Маргарита Китаева 1286 очко тудажа, түрүү һуури эзэлбэ. Буряадай командын гэшүүн, спортын мастер Ирина Болдохонова 1268 очко абажа, хоёрдохи шатын дипломоор шагнагдаа. Шэтын суглуулагдамал командын гэшүүн, улаасоорондын классай спортын мастер Надежда Бадмацыренова тэрээнһээ хоёр очкогоор гартажа, гурбадахи һуури эзэлбэ.

Үглөөдэрынь мэргэшүүл М-3, М-4 упражненинүүдээр 18 болон 23 метрһээ харбаа. Эндэ спортын мастернуудай М. Ринчиндоржиев, В. Савельева гэгшэд онсо шалгарһан байна.

Б-М. ЖИГЖИТОВ.

ХАНИ ЁҺОНОЙ УУЛЗАЛГА

Соёлой болон научно-техническэ харилсаа холбоо байгуулха талаар хэлсээнэй баталагдаһанай ёһоор, аха дүү Монголой Арадай Республикын бүлэг спортсменүүд Улаан-Удэ хотодо хүрэжэ ерэнхэй. Айлшад Зүүн Сибириин технологическа, Братскын политехническэ институдуудай студентнэртэй шатараар, боксоор, дүрэ буляалдалгын барилдаагаар мүрысөөнүүдые үнгэргэхэ.

Улаан-Баатар хотын институдай шатаршадай командын бүридэлдэ орожо, МНР-эй спортын мастерта кандидадуул И. Бальжим, Г. Гантулга, К. Энхбат, нэгэдэхи разрядтай Ж. Оюулт, Г. Баяраа гэгшэд ерэнхэй.

Технологическа институдай нэрэ солые шатараар СССР-эй спортын мастерта кандидат Б. Митыпов, В. Дашинимаев, В. Суходеев, Э. Дамдинов бусад хамгаалха. Январииин 26-һаа наадан эхилбэ.

Л. ГАРМАЕВА.

ШЭЛЭН АБАЛГЫН НААДАНУУД

Залуушуулай дунда дүрэ буляалдалгын барилдаагаар СССР-эй түрүү һуури эзэлхын түлөө мүрысөөн мартын тэн багта үнгэргэдэхэ юм. Харин мүнөө спортын бүлгэмүүдтэ шэлэн абалгын мүрысөөнүүд боложо байна.

Һаяхан профсоюзуудай Спортын байшан соо хоёр мүрысөөн болоо. Профсоюзай спортын бүлгэмэй залуу барилдаашад хибэс дээрэ гараба. Профсоюзуудай атлед үүдэй дунда РСФСР-эй түрүү һуури эзэлхын түлөө Кисловодск хотодо үнгэргэдэхэ мүрысөөндэ хабаадаха эрхэнүүдтэ тэдэнэр хүртөө. 24-дэхи СПТУ-гай һурагша Игорь Цыденов, багшанарай институдай студентнэр Вадим Коняев, Зоригто Гармаев, Радна Рабжуев, Эрдэм-Ширипов, Владимир Жалсараев, Александр Доржиев, Александр Ульзетуев, Михей Манжиханов түрүү һууринуудые эзэлбэ.

Залуушуулай дунда дүрэ буляалдалгын барилдаагаар Забайкалиин сэрэгэй округой мүрысөөн болоо. А. Аликсеров, В. Варламов, Д. Базаржапов, Д. Гармаев, А. Цырендоржиев, Х. Килосония, Ж. Янжимаев, Д. Абрамишвили, Н. Иваньев, хүндэ шэгнүүртэй С. Калинин гэгшэд ЗабВО-гой чемпионууд болобо.

В. СЫДЕЕВ.

ТЭМСЭЛ ШАНГАДАНА

Бумбэгэтэй хоккейгээр республиканскэ түрүү һуури эзэлхын түлөө 28-дахи мүрысөөнэй наадануул үргэлжэлһөөр.

Республикын оло дахин чемпион — авиационно заводой «Забайкалец» гэжэ спортклубай команда өөһэдынгөө стадион дээрэ Шэнэ-Элхиин «Лесник» командатай наадахадаа, 3:3 тоотойгоор тэнсээ. Удаань авиационно заводой хоккеистнүүд нёдондо жэлэй чемпион — Кабанскын районой Селенгинск һууринай «Сэлэнгэ» командые 4:3 тоотойгоор шүүжэ, түрүү һуури эзэлжэ ябана.

«Лесник» Хэжэнгэдэ нютагай «Юность» командатай уулзахадаа, 11:4 тоотойгоор шүүгээ. «Сэлэнгэ» Удын совхозой хоккеистнүүдые 9:3 тоотойгоор илаба.

Энэ жэлдэ хэжэнгынхид урагшагүйдэнэ. Түрүүлэн Удын совхозой командые шүүһэн аад, саашадаа «Юность» хоёр нааданда урагшагүйдөө: «Зенитэ»—7:13, Хоридо нютагай «Наран» командада 2:7 тоотойгоор шүүгдэшоо.

Һүүлээрнь «Наран» команда Турунтаево тосхондо «Мелиоратора»—3:7, Дээдэ-Тайлсын совхозой «Урожайда» 3:4 тоотойгоор булигдаһан байха юм.

В. МИРОМАНОВ.

ПРАВДА БУРЯТИИ
Мүнөөдэрэй номерто

Газетын мүнөөдэрэй номерой Хүндэлэлэй табсан дээрэ «Байкал» учхозой түрүү һаалишан Галина Владимировна Вторушинагай оролдосото ажалай үрэ дүнгүүд тухай мэдээн тунхаглагдаба. Республикын эрхим бэрхэ һаалишадай нэгэн Галина Владимировна үнгэрһэн жэлдэ харуулжа байһан үнэн бүриһөө 5005 килограмм һү һаажа абаба гээд тэндэ хэлэгдэнэ.

Һунгалтын урда тээхи уулзалгануул дээрэһээ бэшэгдэһэн репортаж номерто үгтэбэ.

«Ажалай ашаг үрэ дээшэлүүлхэ» гэһэн гаршаг доро СССР-эй ЦСУ-гай мэдээсэл номерто олоной һонорто байха.

Борис Гусевай «Минии нагаса аба Жамсаран Бадмаев» гэжэ очеркын үргэлжэлэл номерой дурбэдэхи хуудаһанда толилогдонхой.

Кэнжир экран

ВТОРНИК, 30

НЭГЭДЭХИ ПРОГРАММА

МОСКВА. 7.30—«120 минута». 9.35 — Мультфильмнүүд. 10.10 — Хоккейгээр СССР-эй чемпионат. «Химик»—«Динамо» (Москва). 11.20—Хүүгэдтэ зорюулагдаһан дамжуулга. 12.20 —«Двенадцать стульев»—4 серитэй үран һайханай фильм. 2-дохи сери. 13.25—Соносхолнууд, мэдээсэл. 13.30—Время. 14.00—«Двенадцать стульев»—4 серитэй үран һайханай фильм. 3-дахи сери. 15.20—Хүгжэмтэ дамжуулга. 16.30—«Лесвша» ансамбль нээдаха. 16.50—«Песни для внучат»—үхибүүдтэ фильм. 18.00 — Компьютертэй харилсалга. 18.45—Амар сайн, хүгжэм! 19.30—Время. 20.00—«Москва—Киев—Ташкент» гэһэн тело-хүүргэ. Республиканска ба нютагай Советүүдтэ һунгалтануудые үгтүүлэн. 20.50 —«Двенадцать стульев»—4 серитэй үран һайханай фильм. 2-дохи сери. 22.00—Время. 22.30—Шухала асуудлаар хөөрэлдөөн. 22.40—В. Шукшинэй рассказуудаар «Старинковское дело» гэһэн зүжэг. 23.45—СССР-эй арадай артист Л. Сметанниковай концерт.

ХОЁРДОХИ ПРОГРАММА

МОСКВА. 9.00 — Үглөөнэй гимнастика. 9.15 — «Лицо на холсте»—баримтата фильм. 9.35, 10.35—Гэр бүлын ажабайдалай ёһо заншал. 10.05, 11.05 —Француз хэлэ. 11.35, 12.35 —Түүхэ. 7-дохи класс. 13.05—Казимир Малевич. 13.05—Ритмическэ гимнастика. 23.35 —

Кино, театрнуудта

Театр оперы и балета
Концерт Г. Шойдагбаевой и В. Бальжинимаева — в 19.

Русский театр драмы
«Срок проживания окончен» — в 19-30.

«Дружба»
Мультфильмы — в 9-40, «Жикина династия» — в 11-30, 13-20, 15-10, 17, 18-50, 20-40 (удл.).

«Родина»
«Раз, два — горе не беда» — в 10, 16, «Жикина династия» — в 12, 13-40 (удл.), 18-10, 19-40 (удл.), 21-40.

«Прогресс»
Красный зал — «Маски» — в 9-40, 11-30, 13-20, 15-10, 17, 19, 21. Зеленый зал — «Хон Гиль Дон» — 9-40, 11-30, 13-20, «Любимый Раджа» (2 с.) — в 15-10,